

KVK 流し台用シングルレバー式混合栓 KM346(Z) (GF)〈各仕様共通〉 施工説明書

施工業者様へ 施工前にこの施工説明書を必ずお読みのうえ、正しく施工してください。
この施工説明書と取扱説明書は必ずご使用になるお客様にお渡しください。
■この施工説明書はKM346仕様のイラストで説明しています。

安全上のご注意

- ここに示した **警告** は誤った取扱いをすると、死亡または重傷に結び付く可能性があります。
 - ここに示した **注意** は誤った取扱いをすると、傷害または物的損害に結び付く可能性があります。
- いずれも、安全に関する重要な内容を記載していますので、必ず守ってください。
- お守りいただく事項の種類を次の絵表示で区分し、説明しています。

この絵表示は、してはけない「禁止」の内容です この絵表示は、必ず実行していただく「強制」の内容です

警告	<p>湯水を逆に配管しないでください。</p> <p>禁止</p> <p>水を出そうとしても、湯が出てやけどをすることがあります。必ず給水管が右側、給湯配管が左側に配管されていることを確かめてください。</p>	<p>給湯温度は85℃より高温で使用しないでください。</p> <p>禁止</p> <p>85℃より高温でご使用になると、水栓の寿命が短くなり、破損して、やけどをしたり、漏水で家財などを濡らす財産損害発生のおそれがあります。</p>	<p>加工及び接合、市販浄水器具の取り付け等の改造はしないでください。</p> <p>禁止</p> <p>器具が破損し、やけど・けがをしたり、漏水で家財などを濡らす財産損害発生のおそれがあります。</p>
	<p>給湯に蒸気を使用しないでください。</p> <p>禁止</p> <p>器具が破損して、やけど、漏水のおそれがあります。</p>	<p>寒冷地仕様の場合</p> <p>水抜き栓は水抜き以外の目的で開けないでください。</p> <p>禁止</p> <p>水抜き栓をいきなり開けると高温の湯が出てやけどをしたり、湯水が噴き出して、家財などを濡らす財産損害発生のおそれがあります。</p>	<p>配管などの解氷のため解氷機をご使用の場合、水栓(給水・給湯管含む)には絶対に通電しないでください。</p> <p>禁止</p> <p>通電すると水栓や給水・給湯管が発熱し、破損して家財などを濡らす財産損害発生のおそれがあります。</p>
	<p>器具に強い力や衝撃を与えないでください。</p> <p>禁止</p> <p>器具が破損し、漏水で家財などを濡らす財産損害発生のおそれがあります。</p>	<p>めっき部品は、ぶついたり落としたりしないでください。また、鋭利な物や硬い物を当てないでください。</p> <p>禁止</p> <p>めっきの表面が割れて、けがをすることがあります。</p>	<p>他所の水栓の使用等により水圧変動が起こり、湯の使用中に湯温が急上昇することがあります。</p> <p>やけどのおそれがありますので、やけどをののおそれのないことまで水圧変動をおさえた配管設備にしてください。</p>

<p>配管接続部をテーパねじに接続しないでください。</p> <p>禁止</p> <p>テーパねじに接続すると、接続部がゆるんだり、パッキンが切れたりして、漏水で家財などを濡らす財産損害発生のおそれがあります。</p>	<p>めっきの表面が割れた場合は使用しないでください。</p> <p>!</p> <p>けがをすることがありますので、ただちに使用を停止し、新しい部品に交換してください。</p>	<p>止水栓取り付け箇所や給水・給湯管との接続箇所は、点検口を設けるなど点検しやすい状態にしてください。</p> <p>!</p> <p>点検ができないと万一漏水発生時には発見が遅れて家財などを濡らす財産損害発生のおそれがあります。</p>								
<p>小型電気温水器(即湯器)等に給湯ホースを接続する際は、ステンフレキ管等を介してください。</p> <p>!</p> <p>高温の熱により給湯ホースの寿命が短くなり、漏水で家財などを濡らす財産損害発生のおそれがあります。</p> <p>凍結が予想される際は、一般仕様をお使いの場合、少量の水を出しておくか、配管に布を巻くなどして、凍結を防止してください。寒冷地仕様をお使いの場合は配管の水抜き操作と水栓金具の水抜き操作を行ってください。</p> <p>!</p> <p>水抜きしないと凍結破損で漏水し、家財などを濡らす財産損害発生のおそれがあります。</p>	<h3>取り付け完成図と各部の名称</h3> <table border="1"> <tr> <td>KM346 (吐水口仕様)</td> <td>KM346MSC2 (長尺ハンドル仕様)</td> </tr> <tr> <td></td> <td></td> </tr> <tr> <td>KM346MSGF (キッチンシャワー付仕様)</td> <td></td> </tr> <tr> <td></td> <td></td> </tr> </table>		KM346 (吐水口仕様)	KM346MSC2 (長尺ハンドル仕様)			KM346MSGF (キッチンシャワー付仕様)			
KM346 (吐水口仕様)	KM346MSC2 (長尺ハンドル仕様)									
KM346MSGF (キッチンシャワー付仕様)										

取り付け前に

- ① 使用水圧 (A=(給湯器の最低作動水圧)+(配管圧力損失))
 - (1) 瞬間給湯器との組み合わせ (設定条件 水温:25℃ 給湯器温度調節:高温 吐水温度:42℃ ハンドル全開)

(比例制御式) 最低必要水圧:吐水口仕様…A+50.0KPa(動水圧)、キッチンシャワー付仕様…A+0.10MPa(動水圧)

最高水圧:0.75MPa(静水圧)
 - (2) 貯湯式給湯器との組み合わせ

(給湯・給水圧力) 最低必要水圧:吐水口仕様…A+50.0KPa(動水圧)、キッチンシャワー付仕様…A+80.0KPa(動水圧)

最高水圧:0.75MPa(静水圧)
- ② レバーハンドルは全開で使用してください。給湯器が着火しない場合があります。
- ③ 給水圧力は給湯圧力より高くするか、同圧になるようにしてください。
- ④ 給水圧力が0.3MPaから、0.75MPaまでは止水弁で流量調節してください。
- ⑤ 給水圧力が0.75MPaを超えるときは、市販の減圧弁で、0.2MPa程度に減圧してください。
- ⑥ 給湯器の給湯温度は、安全のため60℃給湯をおすすめします。
- ⑦ 給湯器からの配管は最短距離で配管し、配管には保温材を巻いてください。
- ⑧ 使用諸条件を加味して適正な能力の給湯器を選ばないと、適正な吐水量及び吐水温度が得られないことがあります。
- ⑨ 本製品は改造(加工及び接合、市販浄水器具の取り付け等)によるトラブルについては、保証の限りではありません。
- ⑩ 通水検査をしていますので器具内に水が残っている場合がありますが、製品には問題ありません。

寸法図 / 分解図

この分解図は製品説明図であり、サービス部品の単位を示すものではありません。

寸法図

A寸法	逆止弁付仕様	逆止弁無し仕様			
	416	404			
B寸法	385				
C寸法	標準吐水口仕様	R15吐水口仕様	キッチンシャワー付仕様	KM346MSC2仕様	
		154	68	164	115
	D寸法	標準吐水口仕様	R15吐水口仕様		
		267	155		
E寸法	標準ハンドル仕様	長尺ハンドル仕様			
		210	232		
F寸法	169	171			

分解図

1	止めねじ
2	レバーハンドル
3	固定ナット
4	カートリッジ
5	スリップ板
6	吐水口
7	本体
8	スピードナット
9	輪パッキン
10	泡まつ器
11	泡まつ器キャップ
12	吐水口キャップ
13	水抜き栓
14	ブレードホース
15	保護キャップ
16	クイックファスナー
17	ジョイント
18	逆止弁
19	輪パッキン
20	ジョイント
21	吐水口
22	プッシュ
23	ねじ
24	ストレーナ
25	シャワーヘッド
26	ストレーナ
27	シャワーフェイス
28	キャップ
29	ねじ
30	レバーハンドル
31	エコノッチユニット
32	キャップ
33	ねじ
34	レバーハンドル

取り付け手順

1 給水管内の清掃

配管工事後、必ず給湯・給水管内を清掃してください。

2 止水栓(別売)の取り付け

給湯管と給水管の間隔は100mm程度で取り付けます。止水栓はストレーナ付が最適です。寒冷地仕様は水抜き栓付止水栓を取り付けてください。

ストレーナ付
止水栓

水抜き栓付
止水栓

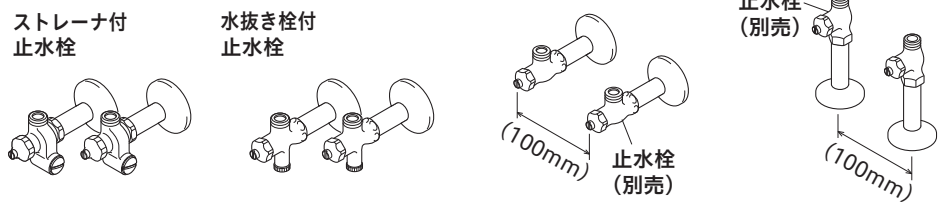

3 本体の固定

取り付け穴周囲の汚れを取り除いた後、本体裏側のシートパッキンのセパレート紙をはがしてから、本体背面の工具掛け穴が真後ろにくるようにカウンターに仮止めし、下面よりスピードナットにて本体を確実に締め付けます。このとき、ガイドリングがしっかりとハマっていることを確認してください。はずれている場合は、しっかりとめ込んでください。

【△注意】

- セパレート紙は必ずはがしてください。セパレート紙をはがさず固定した場合、本体が緩んだり、がたつきが発生し、漏水して家財などを濡らす財産損害発生のおそれがあります。
- 専用工具G26(別売)を使用して本体を保持してください。吐水口やレバーハンドルを持って締め付けると破損し、漏水のおそれがありますので、これらは持たないでください。

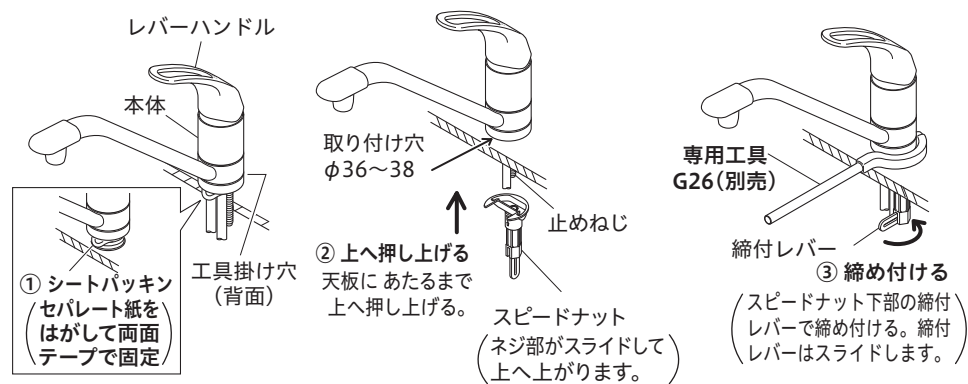

5 ページ

4 止水栓との接続 (逆止弁付仕様・逆止弁無し仕様共、接続方法は同じです。)

① ジョイントを止水栓に接続します。

【△注意】

- 接続は適切な工具(スパナ等)で締め付けてください。締め付けトルクの目安は約2000N・cmです。締め付け不足や締め付け過ぎますと、漏水の原因となります。
- 薄肉の接続管(ニップル等)にはジョイントを接続しないでください。パッキンが切れ、漏水して家財などを濡らすおそれがあります。
- 止水栓がしっかりと固定されている事を確認してください。固定されていないとブレードホースが抜け、漏水の原因となります。

② ブレードホースのつばとジョイントのつばがすき間なく合うまで差し込んでください。

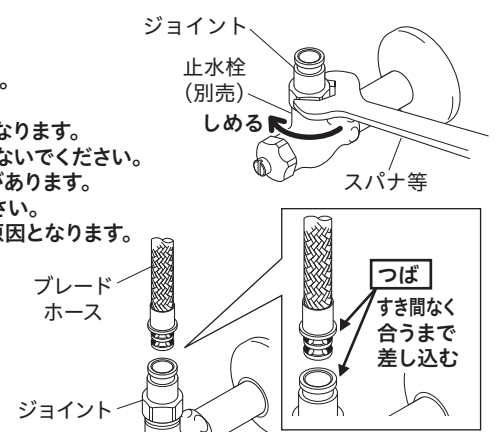

【△注意】

- ブレードホースはR60以上の大きな曲げ半径になるように曲げてください。鋭角に曲げたり、混合栓根元で曲げたりしないでください。(A図)急に曲げたり折ったりすると、亀裂や破損を起こし、漏水して家財などを濡らすおそれがあります。
- 上下戻り配管はやめてください。(B図)ウォーターハンマーなどでブレードホースが振動した際、屈曲部からの水漏れ発生の原因となります。
- ブレードホース同士などへの不要な接触は避けてください。摩擦による外傷で、ホース性能の劣化の可能性があります。

③ クイックファスナーを、ブレードホースとジョイントのつばにはめます。

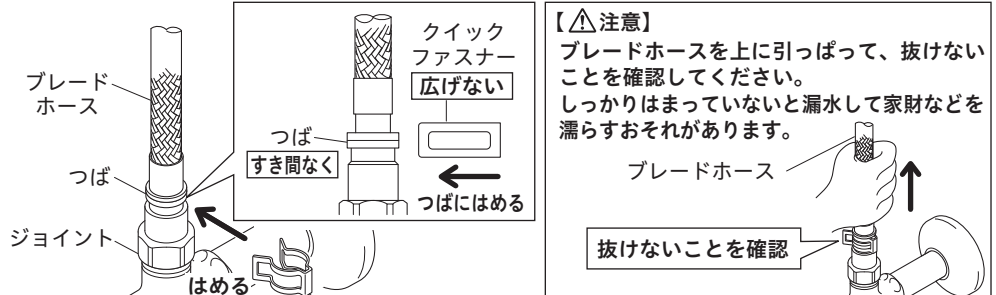

④ クイックファスナーに保護キャップをはめます。この時、保護キャップはブレードホースにはめてから、クイックファスナーまでおろします。

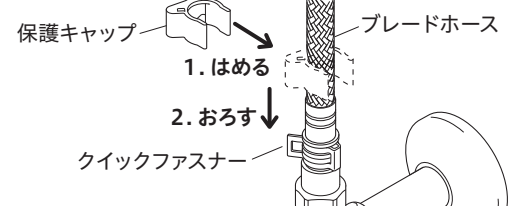

6 ページ

取り付け後の点検と清掃1

通水確認

【△注意】 水栓を取り付け後、通水して湯水の出し止めを5〜6回繰り返し、配管接続部及び水栓から水漏れがないことを確認してください。確認しないと、漏水で家財などを濡らす財産損害発生のおそれがあります。

泡まつ器・ストレーナ・シャワーフェイス清掃のお願い

吐水口の泡まつ器や、シャワーヘッドのストレーナ・シャワーフェイスにゴミ等がたまりますと、吐水量が減ったり、きれいに流れなくなったりしますので、施工後必ず清掃してください。

吐水口の泡まつ器清掃 (吐水口仕様の場合)

- 湯水全開で20〜30秒吐水させます。
- 吐水口の泡まつ器キャップをはずす方向にひねって、泡まつ器を取りはずします。
- 泡まつ器をブラシで水洗いします。

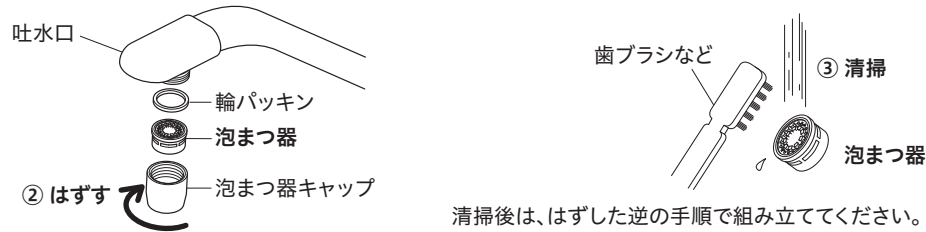

ストレーナ・シャワーフェイス清掃 (キッチンシャワー付仕様の場合)

- 湯水全開で20〜30秒吐水させます。
- ねじをはずします。
- シャワーヘッドを引き抜き、ストレーナ [1個] を取りはずします。
- シャワーフェイスをはずして、ストレーナ [5個] を取り出します。
- ストレーナ・シャワーフェイスをブラシで水洗いします。

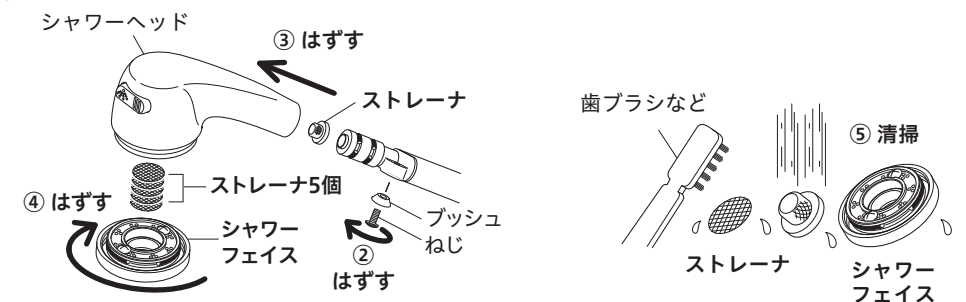

清掃後の組み立て

図の順に組み立ててください。シャワーフェイスを締め込む際、約3回転程締め込んで、シャワーフェイスの凸部とシャワーヘッド右側面の凸部を合わせてください。

【お願い】

凸部を合わせたらそれ以上締め込まないでください。シャワーフェイスが破損したり、はずれにくくなるおそれがあります。

7 ページ

取り付け後の点検と清掃2

湯温・流量調節

レバーハンドルが正面を向いている位置で適温、全開吐水で適量になるように、止水弁で調節します。

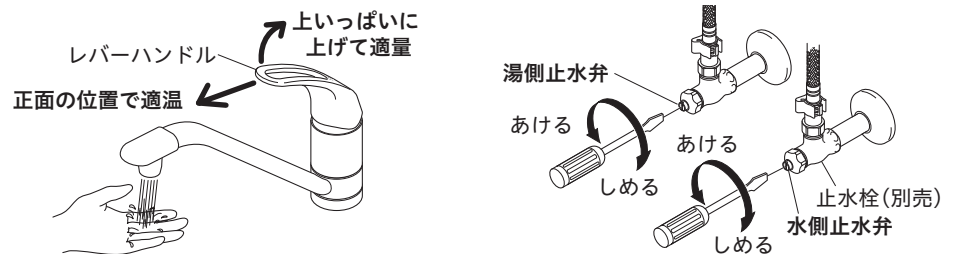

故障かなと思ったら...

次のような現象は故障ではありません。修理を依頼される前に下記の表に従ってもう一度お確かめください。

現象	お調べいただくところ	処置	参照ページ及び項目
吐水量が少ない	止水弁は十分に開いていますか	止水弁を開ける	8 ページ 「湯温・流量調節」
	泡まつ器・シャワーフェイス・ストレーナにゴミ等が詰まっていますか	泡まつ器・シャワーフェイス・ストレーナを清掃する	7 ページ 「泡まつ器・ストレーナ・シャワーフェイス清掃のお願い」
	ガス給湯器と組合せてご使用の場合、能力切換式のものでは適正能力にセットされていますか	ガス給湯器の能力を適正能力にセットする	—
	泡まつ器・シャワーフェイス・ストレーナは凍っていませんか	泡まつ器・シャワーフェイス・ストレーナにぬるま湯をかける	—
高温しか出ない	水側止水弁は十分に開いていますか	止水弁を開ける	8 ページ 「湯温・流量調節」
	湯側止水弁は十分に開いていますか	止水弁を開ける	8 ページ 「湯温・流量調節」
低温しか出ない	給湯器から十分な湯がきていますか	給湯器の設定温度・作動を確認する	—
	湯側・水側止水弁は十分に開いていますか	止水弁を開ける	8 ページ 「湯温・流量調節」
温度調節がうまくできない	給湯器から十分な湯がきていますか	給湯器の設定温度・作動を確認する	—
	泡まつ器・シャワーフェイス・ストレーナにゴミ等が詰まっていますか	泡まつ器・シャワーフェイス・ストレーナを清掃する	7 ページ 「泡まつ器・ストレーナ・シャワーフェイス清掃のお願い」
吐水が飛び散る	泡まつ器・シャワーフェイス・ストレーナにゴミ等が詰まっていますか	泡まつ器・シャワーフェイス・ストレーナを清掃する	7 ページ 「泡まつ器・ストレーナ・シャワーフェイス清掃のお願い」

【水栓本体内部のメンテナンスをする場合】

【△注意】 修理技術者以外の方は水栓本体内部を分解しないでください。故障や水漏れの原因になります。水栓本体内部のメンテナンスは、取付店・販売店またはKVK修理受付センターにご依頼ください。メンテナンスは、専用工具G26(別売)を使用して本体を保持しながら行ってください。吐水口やレバーハンドルを持ってははずすと破損し、漏水のおそれがありますので、これらは持たないでください。

8 ページ

400884-13